

**Brutvögel**

Artnamen	wissenschaftlicher Artname	Rev./BP*	Brutzeit	Brutplatz	Vorkommen (als Brutvogel) in BB; Trendangaben im Vergleich zur RL-BB 1997	RL BB 2008
Amsel	<i>Turdus merula</i>	11	März bis Juli	Gebüsch	sehr häufig, stabil >50.000 BP	ungefährdet
Blaumeise	<i>Parus caeruleus</i>	6	April bis Juli	Höhle	sehr häufig, stabil >50.000 BP	ungefährdet
Buchfink	<i>Fringilla coelebs</i>	1	April bis Juli	in Bäumen	sehr häufig, stabil >50.000 BP	ungefährdet
Dorngrasmücke	<i>Sylvia communis</i>	1	Mai bis Juli	Gebüsch	sehr häufig, Tendenz Rückgang	ungefährdet
Eichelhäher	<i>Garrulus glandarius</i>	2	April bis Juni	in Bäumen	sehr häufig, Tendenz zunehmend	ungefährdet
Elster	<i>Pica pica</i>	1	April bis Mai	in Bäumen	häufig. 8.000 bis 50.000 BP	ungefährdet
Fitis	<i>Phylloscopus trochilus</i>	5	April bis Juni	am Boden	sehr häufig, Tendenz Rückgang	ungefährdet
Gartengrasmücke	<i>Sylvia borin</i>	3	Mai bis Juli	Gebüsch/ bodennah	sehr häufig, Tendenz Rückgang	ungefährdet
Girlitz	<i>Serinus serinus</i>	1	April bis Juli	G+Bäumen	mittelhäufig, 800-8.000 BP, Tendenz Rückgang (V)	vorwarnstufe
Goldammer	<i>Emberiza citrinella</i>	1	April bis Juli	G/B	sehr häufig, stabil >50.000 BP	ungefährdet
Grünfink	<i>Carduelis chloris</i>	2	April bis August	G+Bäumen	sehr häufig, Tendenz Rückgang	ungefährdet
Haubenmeise	<i>Lophophanes cristatus</i>	1	April bis Juni	Höhle	häufig: 8.000-50.000 BP, zunehmend	ungefährdet
Kernbeißer	<i>Coccothraustes coccothraustes</i>	3	April bis Juni	in Bäumen	häufig: 8.000-50.000 BP, stabil	ungefährdet
Klappergrasmücke	<i>Sylvia curruca</i>	1	Mai bis Juli	G+Koniferen	häufig. 8.000 bis 50.000 BP, rückgängig	ungefährdet
Kleiber	<i>Sitta europaea</i>	1	April bis Juni	Höhle	sehr häufig, stabil >50.000 BP	ungefährdet
Kohlmeise	<i>Parus major</i>	5	April bis Juli	Höhle	sehr häufig, stabil >50.000 BP	ungefährdet
Mönchsgrasmücke	<i>Sylvia atricapilla</i>	4	Mai bis Juli	Gebüsch	sehr häufig, Tendenz zunehmend	ungefährdet
Nachtigall	<i>Luscinia megarhynchos</i>	3	Mai bis Juni	Gebüsch	häufig, stabil	ungefährdet
Nebelkrähe	<i>Corvus cornix</i>	1	März bis April	in Bäumen	häufig, stabil	ungefährdet
Ringeltaube	<i>Columba palumbus</i>	3	Februar bis November	in Bäumen	sehr häufig, stabil >50.000 BP	ungefährdet
Rotkehlchen	<i>Erithacus rubecula</i>	8	Mai bis Juli	am Boden	sehr häufig, stabil >50.000 BP	ungefährdet
Schwanzmeise	<i>Aegithalos caudatus</i>	2	April bis Juni	Gebüsch	häufig, stabil	ungefährdet
Singdrossel	<i>Turdus philomelos</i>	4	April bis Juli	Gebüsch	sehr häufig, stabil >50.000 BP	ungefährdet
Star	<i>Sturnus vulgaris</i>	2	April bis Juli	Höhle	sehr häufig, Tendenz Rückgang	ungefährdet
Stieglitz	<i>Carduelis carduelis</i>	1	Mai bis August	in Bäumen	mittelhäufig bis häufig, rückgängig	ungefährdet
Sumpfmeise	<i>Parus palustris</i>	1	April bis Mai	Höhle	häufig, zunehmend	ungefährdet
Sumpfrohrsänger	<i>Acrocephalus palustris</i>	1	Mai bis Juli	Gebüsch	häufig, rückgängig	ungefährdet
Zaunkönig	<i>Troglodytes troglodytes</i>	3	April bis Juli	Gebüsch	häufig, stabil	ungefährdet
Zilpzalp	<i>Phylloscopus collybita</i>	3	April bis Juni	Gebüsch/ bodennah	häufig, stabil	ungefährdet
Wasserralle	<i>Rallus aquaticus</i>	1	April bis Juli	am Boden	mittelhäufig: 800-8.000 BP, stabil	ungefährdet
Weidenmeise	<i>Poecile montanus</i>	1	April bis Mai	Höhle	mittelhäufig/häufig, stabil	ungefährdet
*Anzahl der Reviere bzw. Brutpaare						
Fläche Kartierbereich (ha):	9,2					
Anzahl der Brutpaare:	83					
Anzahl der Brutvogelarten:	31					

**Nahrungsgäste**

Artnamen	wissenschaftlicher Artname	Bemerkung
Bachstelze	<i>Motacilla alba</i>	
Buntspecht	<i>Dendrocopos major</i>	
Erlenzeisig	<i>Carduelis spinus</i>	
Gebirgsstelze	<i>Motacilla cinerea</i>	
Grünspecht	<i>Picus verididis</i>	
Heidelerche	<i>Lullula arborea</i>	*
Pirol	<i>Oriolus oriolus</i>	
Rohrhammer	<i>Emberiza schoeniclus</i>	

\* Anh. I der EU VSchRL

ex: ausgestorben  
es: extrem selten: 1-10 BP  
ss: sehr selten: 10-80 BP  
s: selten: 80-800 BP

mh: mittelhäufig: 800-8.000 BP  
h: häufig: 8.000-50.000 BP  
sh: sehr häufig: >50.000 BP

**Übersicht der erfassten Amphibienarten, Reptilien und Mollusken**

Bearbeitungsstand vom 29.07.2015 (Auswertung der Altdaten von 2005-2014 (eig. Beob.) sowie der aktuellen Erhebungen vom 12.04., 21.04., 06.05., 15.05., 13.06., 28.06. sowie 29.07.2015)

		RL-BB (2004)	RL-D (1998)	FFH	LRT-Arten/ LUA*	2005-2014	2015	Anmerkung
<b>Amphibia:</b>								
Rana arvalis	Moorfrosch	-	2	IV	A,B,C	X	X	im Frühjahr 2015 ca. 50 Laichballen im SW-Zentralgewässer; später regelmäßig Larvenfunde + einzelne Sub-/Adulte (s. Karte)
Rana temporaria	Grasfrosch	3	V	V		X	X	im Frühjahr 2015 einzelne Laichballen im SW-Zentralgewässer; Einzelfunde von Adulti (s. Karte)
Pelophylax esculentus	Teichfrosch	-	-	V	A,B,C	X	X	insb. im Zentralgewässer im Südwestteil des UG
<b>Artensumme</b>						<b>3</b>	<b>3</b>	
<b>Reptilia:</b>								
Lacerta agilis	Zauneidechse	3	3	IV	D	X	X	kleineres Vorkommen, jedoch mit regelmäßigen Einzelfunden (u.a. durch M. Sedlaczek) adulter Tiere im April-Juni 2015 an unterschiedlichen Bereichen im UG (s. Karte)
Zootoca vivipara	Waldeidechse	G	-		C	X	X	2 Einzelfunde, u.a. 1 Fund durch Martin Sedlaczek (s. Karte)
Natrix natrix	Ringelnatter	3	3		A,B,C	X	X	regelmäßige Einzelfunde im UG, meist in Gewässernähe (s. Karte)
Anguis fragilis	Blindschleiche	-	-				X	Einzelfund durch Martin Sedlaczek (s. Karte)
<b>Artensumme</b>						<b>3</b>	<b>4</b>	
<b>Molluska:</b>								
Vertigo moulinsiana	Bauchige Windelschnecke			II		zuvor nicht aktiv nachgesucht	X	bei Klopff-Stichproben im Südwestteil des UG > 10 Expl. in einem überwiegend beschatteten Seggenried innerhalb Weidenbestand (s. Karte)
<b>Artensumme</b>							<b>1</b>	

**Abkürzungen: ohne Angabe (Adulti); juv (Juvenile); La (Larven); LB (Laichballen); sub (Subadulti); Pa (Paarung); R (Rufer)****Bodenständigkeits- u. Reproduktionsnachweis**

a: Laicherfassung (+ kleinere Gruppe/n); ++ &gt; 20 Laichballen)

b: Erfassung von Larvalstadien

(): Art vermutlich nicht bodenständig bzw. Bodenständigkeit auszuschließen (Gast bzw. Sommerquartier)

**Charakterarten für spezifische Lebensraumtypen der Fauna-Flora-Habitatrichtlinie**

A: LUA-Charakterart für meso- bis eutrophe Standgewässer (Seen, Weiher, Teiche) (LRT 3150)

B: LUA-Charakterart für dystrophe Seen und Teiche (Kleinseen, Weiher, Moorkolke) (LRT 3160)

C: LUA-Charakterart für Übergangs- und Schwingrasenmoore (LRT 7140)

D: LUA-Charakterart für Trockene Sandheiden, Trockene kalkreiche Sandrasen und Binnendünen (LRT 2310, 2330)

**Übersicht der erfassten Libellenarten**

Bearbeitungsstand vom 29.07.2015 (Auswertung der Altdaten von 2005-2014 (eig. Beob.) sowie der aktuellen Erhebungen vom 12.04., 21.04., 06.05., 15.05., 13.06., 28.06. sowie 29.07.2015)

wissenschaftl. Name	deutscher Name	RL-BB (2000)	RL-D (1998)	BArtSchV	Ökolog. Gruppe	Char.-LRT	2005-2014	2015	Anmerkung
Calopteryx splendens	Gebänderte Prachtlibelle	-	V	b.g.	F	D	(X)		Einzelfunde/Gast (2004, 2012)
Sympecma fusca	Gemeine Winterlibelle	-	3	b.g.	R/T		X	X	regelmäßig
Lestes barbarus	Südliche Binsenjungfer	G	2	b.g.	T		(X)		Einzelfunde; vermutlich nicht bodenständig
Lestes sponsa	Gemeine Binsenjungfer	-	-	b.g.	T	A	X	+	aktuell zu erwarten
Lestes virens	Kleine Binsenjungfer	3	2	b.g.	M	B	X	+	jahrweise relativ häufig
Lestes viridis	Weidenjungfer	-	-	b.g.	T	A	X	+	mit Weidensukzession zunehmend
Platycnemis pennipes	Gemeine Federlibelle	-	-	b.g.	F	D		(X)	Einzelfund/Gast 2015; vermutlich nicht bodenständig
Pyrrhosoma nymphula	Frühe Adonisl libelle	-	-	b.g.	T	B	X	X	2015 sehr häufig
Ischnura elegans	Gemeine Pechlibelle	-	-	b.g.	T		X	X	häufig
Ischnura pumilio	Kleine Pechlibelle	G	3	b.g.	T		X	+	jahrweise relativ häufig
Coenagrion puella	Hufeisen-Azurjungfer	-	-	b.g.	T		X	X	häufig
Coenagrion pulchellum	Fledermaus-Azurjungfer	-	3	b.g.	T	A	X		vereinzelt
Brachytron pratense	Früher Schilfjäger	-	3	b.g.	R	A		X	einzelne Exuvienfunde
Aeshna cyanea	Blaugrüne Mosaikjungfer	-	-	b.g.	T		X	+	regelmäßig
Aeshna grandis	Braune Mosaikjungfer	-	V	b.g.	T	A	(X)		Einzelnachweis /Gast 2010; vermutlich nicht bodenständig
Aeshna mixta	Herbst-Mosaikjungfer	-	-	b.g.	T	A	X	+	spätere Flugzeit
Anax imperator	Große Königslibelle	-	-	b.g.	E	A	X	X	2015 Entwicklungsnachweise
Libellula depressa	Plattbauch	-	-	b.g.	T		X	X	regelmäßig
Libellula fulva	Spitzenfleck	V	2	b.g.	R	A	(X)		Einzelnachweis/ Gast 2007
Libellula quadrimaculata	Vierfleck	-	-	b.g.	T	C	X	X	häufig
Orthetrum cancellatum	Großer Blaupfeil	-	-	b.g.	T		X	X	häufig; Exuvienfunde (2015)
Orthetrum brunneum	Südlicher Blaupfeil	R.1	3	b.g.	T	D	X	X	Art in Nordbrandenburg sehr selten; im zentralen Quelltümpel zwischenzeitlich mit großer Population, mit zunehmender Sukzession seltener werdend, 2015 noch 5 Exuvienfunde; Larven benötigen gut erwärmte, fließende im Winter nicht vollkommen zufrierende Bereiche
Orthetrum coerulescens	Kleiner Blaupfeil	2	2	b.g.	T	D	X		vereinzelt (jahrweise auch Entwicklungsnachweise)
Crocothemis erythraea	Feuerlibelle	-	-	b.g.	T/S		(X)		Einzelnachweis 2007, zeitweilig bodenständig
Sympetrum danae	Schwarze Heidelibelle	V	-	b.g.	M	B, C	X	?	mit zunehmender Sukzession seltener werdend
Sympetrum flaveolum	Gefleckte Heidelibelle	3	3	b.g.	T		(X)		mehrmalige Funde insb. zwischen 2002-2004
Sympetrum fonscolombii	Südliche Heidelibelle	-	-	b.g.			(X)		Einzelfund 2010, zeitweilig bodenständig

wissenschaftl. Name	deutscher Name	RL-BB (2000)	RL-D (1998)	BArtSchV	Ökolog. Gruppe	Char.- LRT	2005- 2014	2015	Anmerkung
Sympetrum pedemontanum	Gebänderte Heidelibelle	3	3	b.g.	F	D	(X)		Einzelfund
Sympetrum sanguineum	Blutrote Heidelibelle	-	-	b.g.	T		X	X	regelmäßig
Sympetrum vulgatum	Gemeine Heidelibelle	-	-	b.g.	T		X	X	häufig; Exuvienfunde (2015)
Sympetrum striolatum	Große Heidelibelle	-	-	b.g.	T		X	X	sehr häufig; Exuvienfunde (2015)
<b>Artensumme</b>							<b>29</b>	<b>14 (+6)</b>	

**RL-BB:** Rote Liste der Libellen Brandenburgs (Mauersberger 2000)

**RL-D:** Rote Liste der Libellen Deutschlands (Ott & Pieper 1998)

**RL:** 1 - Vom Aussterben bedroht, 2 - stark gefährdet, 3 - gefährdet, V - Vorwarnliste, R.1 in Brandenburg selten, an Arealgrenze

**BArtSchV:** b - besonders geschützt, s - streng geschützt (nach § 10 Abs.2 Nr. 10 und 11 BNatSchG)

**Char.-LRT:** Charakterarten für spezifische Lebensraumtypen der Fauna-Flora-Habitatrichtlinie (Beutler & Beutler 2002)

A: LUA-Charakterart für meso- bis eutrophe Standgewässer (Seen, Weiher, Teiche) (LRT 3150)

B: LUA-Charakterart für dystrophe Seen und Teiche (Kleinseen, Weiher, Moorkolke) (LRT 3160)

C: LUA-Charakterart für Übergangs- und Schwingrasenmoore (LRT 7140)

D: LUA-Charakterart für Fließgewässer der planaren bis montanen Stufe (LRT 3260)

**Ökolog. Gruppe:** Charakterisierung nach Mauersberger (1993) und Mauersberger & Mauersberger (1996), ergänzt:

T: Arten der Tümpel/ Kleingewässer E: Emersstrukturarten

F: Fließgewässerarten M: Moorarten S: Seearten R: Röhrichtarten

**Bedeutung des Habitatpotenzials:** + gering, ++ mittel, +++ hoch (lokal), ++++ sehr hoch (regional bis überregional)

**X:** bodenständig; **(X):** Gast/ Einzelnachweis, vermutlich nicht bodenständig

"+": Art mit späterer Flugzeit, aktuell zu erwarten

**Übersicht der erfassten Tagfalter- und Widderchenarten**

Bearbeitungsstand vom 29.07.2015 (Auswertung der Altdaten von 2005-2014 (eig. Beob.) sowie der aktuellen Erhebungen vom 12.04., 21.04., 06.05., 15.05., 13.06., 28.06. sowie 29.07.2015)

Wissenschaftl. Name	Deutscher Name	LR	RL-BB	RL-D	Bart SchV	2005-2014	2015	Anmerkung	2015
<b>Hesperiidae (Dickkopffalter)</b>									
Thymelicus lineola	Schwarzkolbiger Braun-Dickkopffalter	M1	-	-		X	z		10
Ochlodes venatus	Rostfarbiger Dickkopffalter	U (M1)	-	-		X	v-h		50
<b>Papilionidae (Ritterfalter)</b>									
Papilio machaon	Schwalbenschwanz	M1	V	-	b.g.	X			+
<b>Pieridae (Weißlinge)</b>									
Anthocharis cardamines	Aurorafalter	M2	-	-			z	u.a. Raupenfunde in Alliaria petiolata-Bestand	5
Gonepteryx rhamni	Zitronenfalter	M2	-	-		X	z		2
Pieris brassicae	Großer Kohlweißling	U (M1)	-	-			s		1
Pieris rapae	Kleiner Kohlweißling	U (M1)	-	-		X	z		5
Pieris napi	Grünader-Weißling	U (M2)	-	-		X	z		5
<b>Lycaenidae (Bläulinge)</b>									
Lycaena virgaureae	Dukaten-Feuerfalter	H	3	V	b.g.	X	s		
Lycaena phlaeas	Kleiner Feuerfalter	M1	-	-	b.g.	X	z		2
Lycaena tityrus	Brauner Feuerfalter	M2	-	-	b.g.	X	s		+
Lycaena alciphron	Violetter Feuerfalter	X1 (M1)	2	2	b.g.	X	s	einzelnes Männchen am 28.06.15 (s. Karte), 29.7. 2 Falter	2
Celastrina argiolus	Faulbaum-Bläuling	M3(M2)	-	-	b.g.	X	s		1
Polyommatus amandus	Vogelwicken-Bläuling	U (M1)	-	-	b.g.	X			
Polyommatus coridon	Silbergrüner Bläuling	X1	3	-	b.g.		s	2 Falter in Nähe von kl. Bestand mit Coronilla varia	2
Polyommatus icarus	Hauhechel-Bläuling	U (M1)	-	-	b.g.	X	v		30
<b>Nymphalidae (Edelfalter)</b>									
Agynnis paphia	Kaisermantel	M3	-	-	b.g.	X			
Araschnia levana	Landkärtchen	M3	-	-		X	s-z		2
Issoria lathonia	Kleiner Perlmutterfalter	M2	-	-			s		1
Melitaea athalia	Wachtelweizen-Schreckenfalter	M3(M2)	V	3		X	z	2015 u.a. Raupenfunde an Plantago lanceolata	10
Parage aegeria	Waldbrettspiel	M3	-	-			s		1
Vanessa atalanta	Admiral	U (M1)	-	-			+		+
Vanessa cardui	Distelfalter	U (M1)	-	-			s		1

Wissenschaftl. Name	Deutscher Name	LR	RL-BB	RL-D	Bart SchV	2005-2014	2015	Anmerkung	2015
<i>Nymphalis io</i>	Tagpfauenauge	U (M1)	-	-		X	z		5
<i>Nymphalis urticae</i>	Kleiner Fuchs	U (M1)	-	-			s		1
<i>Polygonia c-album</i>	C-Falter	M3	-	-		X	s		1
<i>Coenonympha pamphilus</i>	Kleines Wiesenvögelchen	U (M1)	-	-	b.g.	X	v		10
<i>Coenonympha glycerion</i>	Rostbraunes Wiesenvögelchen	M2(X,H)	-	V	b.g.	X	v-h		100
<i>Aphantopus hyperanthus</i>	Schornsteinfeger	M1	-	-		X	v		30
<i>Maniola jurtina</i>	Großes Ochsenauge	U (M1)	-	-		X	v-h		50
<i>Hyponphele lycaon</i>	Kleines Ochsenauge	X1	2	2		X	?		
<i>Melanargia galathea</i>	Schachbrett	M1	-	-		X	v		30
<b>Zygaenidae (Widderchen)</b>									
<i>Zygaena viciae</i>	Kleines Fünffleck-Widderchen	M2(X2)	V	-	b.g.	X	s		1
<b>Gesamtartenzahl</b>	<b>31 Arten</b>					<b>24</b>	<b>26 (+3)</b>		<b>26</b>

**LR: Lebensraumgruppen**

Charakterisierung der nachgewiesenen Schmetterlingsarten hinsichtlich ihrer Zugehörigkeit zu spezifischen ökologischen Falterformationen (Lebensraumgruppen) basierend auf BLAB & KUDRNA (1982). Hier wird dabei weitgehend der modifizierten Klassifizierung von REINHARDT & THUST (1988 zit. in SETTELE et al. 1999) gefolgt.

**U:** Ubiquisten; **M 1:** mesophile Offenlandsarten; **M 2:** mesophile Arten gehölzreicher Übergangsbereiche sowie von Saumstrukturen

**M 3:** mesophile Waldarten; **X 1:** xerothermophile Arten des Offenlandes; **X 2:** xerothermophile Gehölzbewohner; **H:** hygrophile Arten des Offenlandes

**Häufigkeitsklassifikation für 2015 auf Untersuchungsfläche:**

s: selten/Einzelfund(e); z: zerstreut; v: verbreitet; h: häufig

**X:** bodenständig; **(X):** Gast/ Einzelnachweis, vermutlich nicht bodenständig

"+": Art aktuell zu erwarten (ggf. spätere Flugzeit bzw. geringe Abundanz)

"?" aktuelles Vorkommen aufgrund veränderter Lebensraumbedingungen durch fortgeschrittene Sukzession unsicher

**Übersicht der erfassten Heuschreckenarten**

Bearbeitungsstand vom 29.07.2015 (Auswertung der Altdaten von 2005-2014 (eig. Beob.) sowie der aktuellen Erhebungen vom 12.04., 21.04., 06.05., 15.05., 13.06., 28.06. sowie 29.07.2015)

Wissenschaftl. Name	Deutscher Name	RL-BB	RL-D	BArt SchV	Öko. Valenz	Char.	2005-2014	2015	Anmerkung
<b>Arten der Trockenrasen (kurz-längerrasig)</b>									
Platycleis albopunctata	Westliche Beißschrecke	-	-		x	T	X	X	s (Einzelfunde auf STR)
Oedipoda caerulescens	Blaufügelige Ödlandschrecke	-	V	b.g.	x	T	X	X	s (Einzelfunde auf STR)
Chorthippus brunneus	Brauner Grashüpfer	-	-		x		X	X	z
Chorthippus mollis	Verkannter Grashüpfer	-	-		x	T	X	X	h
Myrmeleotettix maculatus	Gefleckte Keulenschrecke	-	-		x	T	X	X	z (auf MF)
Omocestus haemorrhoidalis	Rotleibiger Grashüpfer	-	3		x	T	X	?	s (Einzelfunde, südl. STR)
Stenobothrus lineatus	Heidegrashüpfer	3	-		x	T	X	X	s (jahrweise vereinzelt auf STR)
<b>Arten der Grünlandbrachen</b>									
Conocephalus fuscus	Langflügelige Schwertschrecke	-	-		h-x		X	X	v
Chorthippus apricarius	Feld-Grashüpfer	-	-		m-x		X	X	z
Chorthippus dorsatus	Wiesengrashüpfer	-	-		m		X	X	v
Chrysochraon dispar	Große Goldschrecke	-	-		m-h		X	X	v-h
<b>Arten des Wirtschaftsgrünlandes</b>									
Metroptera roeselii	Roesels Beißschrecke	-	-		m-h		X	X	z
Chorthippus biguttulus	Nachtigall-Grashüpfer	-	-		x-m		X	X	z
<b>Arten des Extensiv-Feuchtgrünlandes</b>									
Conocephalus dorsalis	Kurzflügelige Schwertschrecke	-	V		h		X	+	s
Tetrix subulata	Säbeldornschrecke	-	-		h	F	X	X	z
Stethophyma grossum	Sumpfschrecke	V	-		h	F	X	?	jährliche in Equisetum-Bestand nachgewiesen

Wissenschaftl. Name	Deutscher Name	RL-BB	RL-D	BArt SchV	Öko. Valenz	Char.	2005-2014	2015	Anmerkung
<b>Arten der Baum-/Strauchschicht u. Hochstaudenfluren</b>									
Leptophyes punctatissima	Punktierte Zartschrecke	-	-		m		X	X	v (in Gehölzen)
Tettigonia viridissima	Grünes Heupferd	-	-		m		X	X	z
<b>Gesamtartenzahl:</b>							<b>18</b>	<b>15 (+3)</b>	

**Häufigkeitsklassifikation auf Untersuchungsfläche:**

s: selten/Einzelfund(e); z: zerstreut; v: verbreitet; h: häufig

**X:** bodenständig; **(X):** Gast/ Einzelnachweis, vermutlich nicht bodenständig

"+": Art mit späterer Phänologie, aktuell zu erwarten

"?" aktuelles Vorkommen aufgrund veränderter Lebensraumbedingungen durch fortgeschrittene Sukzession unsicher

**Ökologische Valenz:**

x: xerophil, m: mesophil, h: hygrophil

**Charakterarten:**

T: Trockenrasen; F: Extensiv-Feuchtwiese



# ANHANG 6

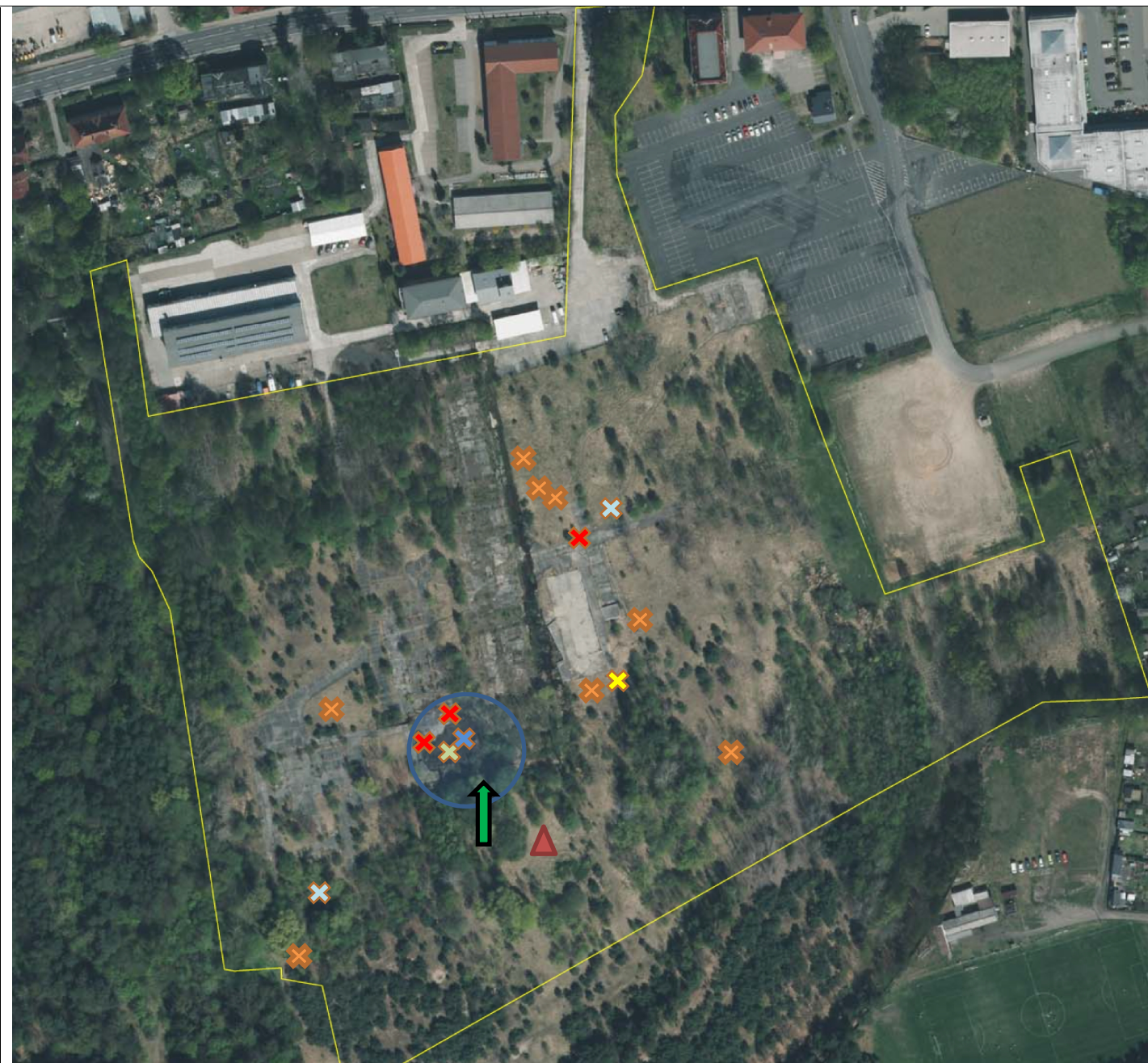

## Übersicht der Fundstellen ausgewählter, wertgebender Arten im Jahr 2015 (April-Juni) auf dem Gelände des gepl. Solarpark Eisenspalterei in Eberswalde

- ✕ Reptilien: (Symbole jeweils Einzeltiere)
- ✕ Zauneidechse (*Lacerta agilis*)
- ✕ Waldeidechse (*Zootoca vivipara*)
- ✕ Blindschleiche (*Anguis fragilis*)
- ✕ Ringelnatter (*Natrix natrix*)

- ✕ Amphibien:
- ✕ Moorfrosch (*Rana arvalis*), ca. 50
- ✕ Laichballen
- ✕ Grasfrosch (*Rana temporaria*), einzelne Laichballen

- ↑ Windelschnecken (*Vertiginidae*):
- ↑ Bauchige Windelschnecke (*Vertigo moulinsiana*) in Seggenried

- Libellen:
- Zentraler, wertgebender Gewässerbereich (stellenweise durchströmt) für insg. ca. 30 Libellenarten (u.a. *Orthetrum bunneum*)

- ▲ Tagfalter:
- ▲ Violetter Feuerfalter (*Lycaena alciphron*)

Bearbeitung:  
**Dipl.-Ing. (FH) Oliver Brauner, 10.07.2015**

\*(Reptilienfunde ergänzt durch Beobachtungen von Martin Sedlaczek)

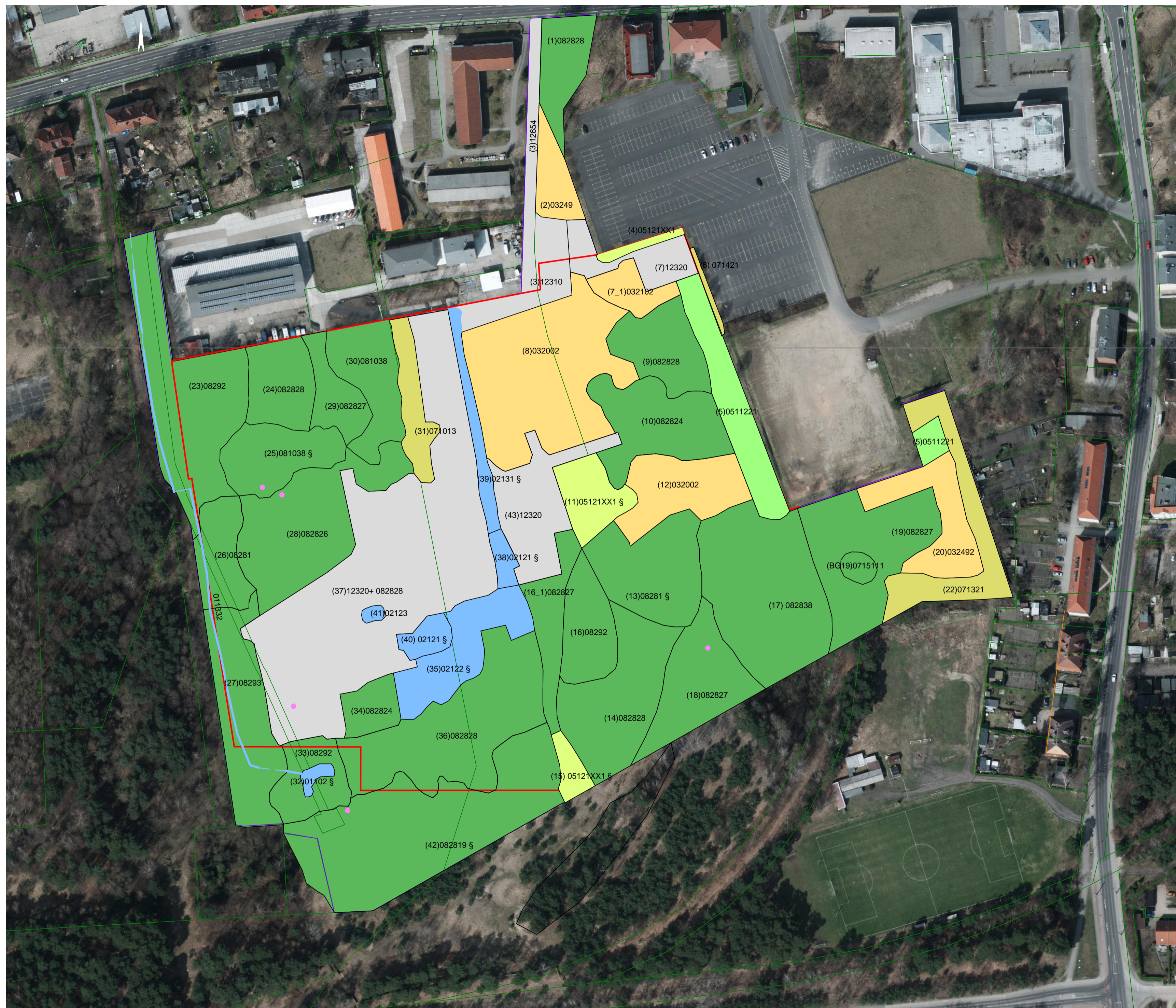

- **01 Fließgewässer**  
01102 Quelle, beschattet  
011332 Graben, beschattet, weitgehend naturfern, gering verbaut
- **02 Standgewässer (einschließlich Uferbereiche, Röhrichte etc.)**  
02121 Perennierendes Kleingewässer, naturnah unbeschattet mit BG 0221121  
02122 Perennierendes Kleingewässer naturnah BG 022118 und 071011  
02123 Perennierendes Kleingewässer, naturfern, stark verbaut  
02131 temporäres Kleingewässer naturnah, unbeschattet mit BG 02230
- **03 Anthropogene Rohbodenstandorte und Ruderalfluren**  
032002 ruderales Grasflur mit Gehölzbewuchs  
032102 Landreitgrasflur mit Gehölzbewuchs (Gehölzdeckung 10 - 30 %)  
03249 sonstige ruderales Staudenfluren mit Gehölzbewuchs
- **05 Gras- und Staudenfluren**  
0511221 Frischwiese, verarmte Ausprägung  
05121XX1 Sandtrockenrasen ohne spontanen Gehölzbewuchs
- **07 Laubgebüsch. Feldgehölze, Alleen, Baumreihen und Baumgruppen**  
071013 Weidengebüsch gestörter anthropogener Standorte  
071321 Hecke von Bäumen überschirmt  
071421 Baumreihe, mehr oder weniger geschlossen
- **08 Wälder und Forsten**  
081038 Brennessel-Schwarzerlenwald  
08281 Vorwald trockener Standorte Begleitb. 05121 Sandtrockenrasen  
082819 Kiefern-Vorwald trockener Standorte  
082824 Robinienvorwald frischer Standorte  
082827 Espen-Vorwald frischer Standorte  
082828 sonstiger Vorwald frischer Standorte  
082838 sonstiger Vorwald feuchter Standorte  
08292 Naturnaher Laub-Nadel Mischwald frischer/reicher Standorte
- **12 bebaut Gebiete, Verkehrsanlagen und Sonderbauflächen**  
12310 Industrie- und Gewerbe-, Handels- und Dienstleistungsflächen (in Betrieb)  
12320 Industrie- und Gewerbebrache  
12654 versiegelter Weg

Biotopnummer  
Biotopschlüssel  
**(19)082827**

● Standort Waldameisennest

□ Sondergebietsabgrenzung

**BAUHERRSCHAFT:**  
**ENVALUE GMBH**  
Gewerbepark Garham 6,  
94544 Hofkirchen  
**TEL** +49-8541-91541-0  
**FAX** +49-8541-91541-19  
**MAIL** info@envalue.de  
**WWW**.ENVALUE.DE

**ARCHITEKT:**  
Projektbüro Dörner + Partner GmbH  
Architekten\_Ingenieure  
Bahnhofstraße 7  
16227 Eberswalde  
Tel. 03334 - 30 38 0  
Fax 03334 - 35 40 10  
Email: info@doerner-partner.de



## Solarpark Eisenspalterei

### Anhang 7 - Bestandskarte Vegetation/ Biotoptypen

Datum:	gez./geä.:	Index:	Maßstab:	Format:	Plan-Nr.:
29.09.2015	kle/ba		1:1000	59,4 x 84 cm	